diário de jacareí

em dia com você

DIRETOR DE REDAÇÃO | Angelo Ananias www.diariodejacarei.com.br Jacareí-SP, 21 a 27 de novembro de 2020 ANO 52 | Nº 9.837 R$1,00

Versão impressa: circulando somente aos sábados / **acesse nossa versão online** e acompanhe as notícias em tempo real

Cidade | PÁG. 9
Quinta fase do Plano São Paulo está descartada para 2020 em todo o Estado

Geral | PÁG. 10
Primeiro lote da CoronaVac com 120 mil doses já está em São Paulo

Izaias (PSDB) é reeleito prefeito com mais da metade dos votos

E MAIS

✓Sete vereadores permanecem na Casa e três estão de volta quatro anos depois ✓Candidatos votam em colégios distintos e demonstram otimismo

PÁGs. 3 E 4

TEMPO

SÁBADO	DOMINGO
▼ 14º min ▲ 24º max	▼ 16º min ▲ 25º max
Probabilidade de chuva 90%	Probabilidade de chuva 80%

ÍNDICE

Conhecimento ..... pág. 02
Eleições ..... pág. 03
Eleições ..... pág. 04
Estação Jacareí ..... págs. 05 e 06
Pequenos Grandes ..... págs. 07 e 08
Cidade ..... pág. 09
Geral ..... pág. 10
Classificados / Publicidade legal ..... pág. 10
Variedades ..... pág. 11
Vida de candidato ..... pág. 12

Plenário

Por Angelo Ananias

REPRODUÇÃO/FACEBOOK

DE FÉRIAS

Reeleito prefeito, Izaias Santana (PSDB) está de férias por 30 dias desde a última segunda-feira (16). O vice Edgard Sasaki (DEM), eleito vereador para a legislatura 2021/2024, assumiu o cargo. Nesse dia, desde as primeiras horas da manhã, Izaias concedeu nove entrevistas, uma das quais, já no período noturno, para o **Diário de Jacare**í, numa live de 30' que encerrou a ampla e histórica cobertura que o jornal realizou nessas eleições municipais.

SECRETARIADO

Perguntado sobre a formação do secretariado para o novo governo, Izaias disse estar satisfeito com a grande maioria dos atuais, "mas que precisa estar atento aos fatores que o levaram à reeleição em 2020. Izaias pontou seu desejo de reconduzir ao primeiro escalão Nelson Prianti Jr (SAAE), que não se elegeu vereador, e Patrícia Juliane (Assistência Social), que não conseguiu se reeleger. De acordo com o prefeito, a divulgação dos nomes ocorrerá em 27 de novembro.

APURAÇÃO

O TSE afirmou que o atraso na totalização e divulgação dos votos não deve ocorrer no segundo turno das eleições, dia 29 de novembro. A conclusão está em uma nota técnica divulgada pelo tribunal, na qual a Corte também garante que o problema está sendo resolvido.

ATRASO

No domingo (15), o atraso de três horas na divulgação dos resultados foi provocado pela falta de calibragem na inteligência artificial de um supercomputador, operado pela empresa de tecnologia Oracle. Diante do problema na leitura dos dados, um dos oito processadores travou e a totalização apresentou lentidão.

PÓS ELEIÇÃO

A Câmara Municipal de Jacareí realizou na quarta-feira (18) sessão ordinária com três projetos na Ordem do Dia, mas somente um votado e aprovado: o que dá o nome de Doutor Carlos Frederico Carderelli à rua 21, no Parque Imperial, região oeste. Autor da proposta, Rodrigo Salomon (PSDB) foi reeleito para mais um mandato.

DIVULGAÇÃO/PMJ

RETIRADOS

Os dois outros projetos que estavam pautados foram retirados pelos seus autores, entre eles a proposta do próprio Salomon que endurece as penalidades para quem jogar lixo ou entulho nas ruas e terrenos de Jacareí. O projeto já esteve na Ordem do Dia em 4 de novembro, mas também já havia sido adiado, desta vez a pedido do vereador Juarez Araújo (PSD).

FIOS

A vereadora Lucimar Ponciano (MDB), que não foi reeleita, também solicitou o adiamento do seu projeto de lei, que obriga a retirada de fios desligados dos postes. O adiamento foi por seis sessões. O projeto já foi discutido, inicialmente, na sessão do dia 7 de novembro, mas também adiado para melhor discussão. Agora, a matéria não tem prazo para retorno à Ordem do Dia.

diário de jacareí
www.diariodejacarei.com.br

Editado pela Empresa Jornalística
Diário de Jacareí Ltda.-EPP
Fundado em 06/06/1968
ISSN 2237-1389

Solange Aparecida Moraes Ananias
Sócia proprietária
solangeananias@diariodejacarei.com.br

Angelo de Paula Ananias
Diretor responsável e de redação
angeloananias@diariodejacarei.com.br

Circulação:
Jacareí, SJCampos, Guararema, Santa Branca e Igaratá

Nº atrasado (mês em curso): R$ 1,50
Demais edições: R$ 5,00
Circulação: sábado

Rua João Américo da Silva, nº 41, Centro - Jacareí - SP - CEP: 12.308-660
PABX/FAX: (12) 3953-2966
E-mail: contato@diariodejacarei.com.br

Os artigos assinados são de responsabilidade dos autores

Impressão: MAR MAR Gráfica e Editora Ltda.

Editorial

Como fazer inimigos e afugentar pessoas

Uma das maiores empresas livreiras do mundo revelou ano passado em sua lista de 'tops' uma obra que desde 1937 vem batendo recordes de venda: 'Como fazer amigos e influenciar pessoas' do norte-americano Dale Carnegie. Quem leu pelo menos os dez capítulos iniciais há de concordar que a grande maioria da classe política ignora o 'best-seller'. Fácil de provar sem ter de ir muito longe:

Na capital, a candidatura Celso Russomano foi para o brejo mais uma vez; em São José dos Campos, Felício Ramuth venceu em primeiro turno apesar de ter construído o viaduto que, segundo seus adversários, 'liga o nada à coisa nenhuma', e relutado quanto ao 'fique em casa'; em Caçapava, um fenômeno raro, ou seja, nenhum prefeito, vice ou vereador foi reeleito, zerou tudo, e em Jacareí o grupo político mais organizado, conhecido e agressivo perdeu feio. Não vamos cansar você analisando a derrota de Donald Trump nos EUA, embora o livro tenha um capítulo inteiro que se encaixa em um dos motivos: ele perderia longe de Joe Biden num concurso de sorrisos abertos.

> Vivessem ambos no passado, com certeza Dale Carnegie extrairia deles suas técnicas vitoriosas para enriquecer o texto

Russomano pisou na bola ao ironizar o câncer de Covas, mas Ramuth ergueu a autoestima de SJC dando à cidade um símbolo icônico num momento em que a população vivenciava baixa estima; Caçapava elegeu prefeita alguém que 'fala' com o coração, treinada numa entidade assistencial acolhedora. Jacareí reelegeu prefeito que 'trabalha direitinho e é responsável com o dinheiro público', apesar dos opositores baterem nele incansavelmente.

Aí você pergunta: 'mas e o Valmir, do Democratas (3.178 votos) e a Sônia Patas, do PL (1.987), os dois mais votados, eles leram o tal livro?! Não importa. Vivessem ambos no passado, com certeza Dale Carnegie extrairia deles suas técnicas vitoriosas para enriquecer o texto, ao passo que inspirados nos candidatos perdedores escreveria outra obra que se daria melhor com o título 'Como fazer inimigos e afugentar pessoas'.

É a nossa opinião.

Filhos Brilhantes

Benedito Veloso

Mais dar que receber

Uma das tarefas mais gratificantes da nossa vida em sociedade é poder de participar na orientação e mudança das pessoas para melhor, seja no trabalho, no estudo ou na convivência social como um todo. É o que se espera de mães, pais, sacerdotes, professores, amigos sinceros e todos os dedicados por vocação a ajudar o próximo.

Agnaldo Dias, filho brilhante em destaque esta semana, cumpre sua jornada profissional além das exigências do trabalho, conforme foi demostrado na enquete que sempre faço para a escolha dos homenageados desta coluna. 'Todo mundo gosta do Agnaldo' foi uma das frases ditas com entusiasmo durante a pesquisa.

Assessor de treinamento e capacitação da Escola do Legislativo da Câmara Municipal de Jacareí, Agnaldo já contribuiu de maneira eficaz para que algumas centenas de pessoas contratadas pela casa, ou de alguma forma ligadas a ela, conseguissem crescer na profissão que exercem. Sua dedicação vai além do dever de ofício.

Nascido na terra paulista do vinho, São Roque, nosso homenageado dedica-se também à música desde muito tempo. Instrumento de sua preferência: flauta transversal. Não se trata de uma atividade isolada, explica. A música é de certa forma um complemento de seu trabalho, pois a arte ajuda muito na aproximação entre as pessoas; 'mostra mais quem eu sou', explica. Enfatiza que tocar instrumentos, por exemplo, é atividade exclusivamente do ser humano, único ser capaz de desenvolver a linguagem artística e fazer dela 'meio de comunicação e aproximação dos semelhantes".

Um preceito constitucional determina que os órgãos oficiais mantenham seu pessoal em constante treinamento. Essa foi a razão que levou à criação da Escola do Legislativo de Jacareí. Assim, o estudo pode oferecer um aperfeiçoamento profissional totalmente voltado ao município. Inclusive àqueles que detêm cargos públicos, como, no caso, vereadores. 'O objetivo é convencer o servidor público que no exercício da função ele tem mais a dar que receber', explica Agnaldo

Justiça Diária

Sigilo Médico e Proteção de Dados

***Laís de Castro Carvalho**

A proteção dos dados é o direito do indivíduo autodeterminar ou autorizar suas informações pessoais, tendo como base a Lei Geral de Proteção de Dados brasileira. Assim, o sigilo ou segredo aplicado à área da saúde demanda atenção no que se refere aos "dados sensíveis" que médicos tem acesso ao tratar pacientes. Podemos considerar como "dados sensíveis" aqueles relativos à pessoa natural que possam identificá-la de alguma forma, como dados que revelem sua origem étnica, opiniões políticas, e nos casos médicos, doenças contagiosas ou estigmatizadas, vida sexual ou orientação e dados genéticos ou biométricos.

Em relação aos dados pessoais sensíveis da área da saúde, a proteção proíbe que profissionais envolvidos compartilhem esse conteúdo, com fito de proveito econômico. Proíbe o uso de dados pelos serviços de saúde suplementar, como convênios, como critério discriminatório na contratação de planos de saúde, em obediência ao princípio da boa-fé objetiva, em detrimento de práticas mercantilistas médicas. Desta forma, a violação do tratamento de dados de pacientes, apresenta probabilidade de resultar em lesão aos direitos da personalidade e à dignidade do paciente, isto porque, não é proporcional comparar a capacidade lesiva de violação de informações médicas como de outras áreas de trabalho. Temos que o direito do paciente ao segredo, se destina a conservar de modo totalmente inacessível, o conhecimento de outrem acerca de alguma condição médica de sua vida privada.

O direito de segredo profissional resultou em um direito dotado de autonomia, pautando-se na dignidade da pessoa humana, que deve ser protegida integralmente, tendo amparo em nosso ordenamento. A Lei Geral de Proteção de Dados brasileira dá destaque ao tratamento específico dos dados pessoais sensíveis da saúde, dando suporte à proteção geral e mais subjetiva que encontramos em nosso Código Civil e de Ética da Medicina. A lei visa proteger os direitos fundamentais de liberdade e de privacidade e o livre desenvolvimento da personalidade da pessoa natural, como também contribui para dirimir divergências acerca da classificação dos dados médicos e prontuários. O dever de proteção de dados pessoais é mais amplo que o dever específico de sigilo médico.

***Laís de Castro Carvalho**, advogada pós graduada em Direito Previdenciário, membro da Paulo de Tarso Advogados

Izaias (PSDB) é reeleito prefeito com mais da metade dos votos

O candidato tucano recebeu 53.978 votos, que representam 50,98 % dos votos válidos, contra 20.266 de seu principal oponente

A Redação

O advogado Izaias Santana (PSDB) foi reeleito prefeito de Jacareí no último domingo (15). O candidato tucano recebeu 53.978 votos, que representam 50,98 % dos votos válidos, mais que o dobro do segundo colocado, o ex-prefeito Marco Aurélio de Souza (PT), com 20.266 votos, que representam 19,14% dos votos válidos. Confira a lista completa dos votos para prefeito e vereador em nossa home.

O ex-vereador Fernando da Ótica (Republicanos) ficou em terceiro lugar com 9.064 votos (8,56%), enquanto o atual vereador Arildo Batista (PTB) terminou em quarto lugar, com 5.223 votos (4,93%).

O comerciante Sérgio Coutinho Foguinho aparece na quinta posição. Ele recebeu 4.257 votos, que representam 4,02% dos votos válidos.

Entre os candidatos abaixo da linha dos cinco primeiros colocados aparecem o Professor Will Mendes (PV), com 3.994 votos (3,77%); Fernando Cappelli (PSL), com 2.858 votos, que representam 2,70%; a Professora Suzete, do PSOL, com 2.805 votos (2,65%).

O ex-vereador Maurício Haka (PRTB) teve 2.039 votos (1,93%). O Professor Cláudio Leonetti (PMB) recebeu 1.054 votos, com 1,00% dos votos válidos e Adílson dos Santos Índio (PSTU), com 339 votos (0,32%), ficou na última posição.

No total, 124.363 eleitores foram às urnas no domingo (15), em Jacareí. Desse total, na votação para prefeito, foram 8.114 votos brancos (6,52%) e 10.372 votos nulos (8,34%).

> No total, 124.363 eleitores foram às urnas no domingo (15), em Jacareí

Votos para prefeito (a)

Izaias Santana (PSDB) 53.978 votos

Marco Aurélio (PT) 20.266 votos

Fernando da Ótica (Republicanos) 9.064 votos

Arildo Batista (PTB) 5.223 votos

Sérgio Coutinho (Patriota) 4.257 votos

Prof. Will Mendes (PV) 3.994 votos

Fernando Cappelli (PSL) 2.858 votos

Professora Suzete (PSOL) 2.805 votos

Maurício Haka (PRTB) 2.039 votos

Prof. Claudio Leonetti (PMB) 1.054 votos

Adilson dos Santos (PSTU) 339 votos

FOTOS: DIVULGAÇÃO

DJ/IMAGEM

Os candidatos Izaias (PSDB) e doutora Rosana Gravena (DEM), chegam juntos ao colégio Silva Prado para votar

Sete vereadores permanecem na Casa e três estão de volta quatro anos depois

Valmir do Pq. Meia-Lua (DEM) 3.178 votos

Sônia Patas da Amizade (PL) 1.987 votos

Edgard Sasaki (DEM) 1.908 votos

Paulinho dos Condutores (PL) 1.880 votos

Rodrigo Salomon (PSDB) 1.825 votos

Juliana da Fênix (PL) 1.815 votos

Pastor Rogério Timóteo (REPUBLICANOS) 1.647 votos

Maria Amélia (PSDB) 1.518 votos

Abner de Madureira (PSDB) 1.246 votos

Paulinho do Esporte (PSD) 1.190 votos

Luís Flávio Dias (PT) 1.166 votos

Roninha do Pq. Meia-Lua (Podemos) 1.135 votos

Hernani Barreto (REPUBLICANOS) 1.038 votos

FOTOS: REPRODUÇÃO/TSE

Do total de 124.363 eleitores que foram às urnas no domingo (15), em Jacareí, 7.804 eleitores votaram em branco (6,27%) para vereador e 8.103 eleitores anularam o voto (6,52%). Do total de eleitores aptos a participar do pleito (171.850), 47.487 não compareceram, o que representa um índice de 27,63%. de abstenção.

Os cinco partidos que apoiaram a reeleição do prefeito eleito Izaias conseguiram eleger 10 candidatos a vereador na nova composição da Câmara Municipal. São eles: Valmir do Parque Meia-Lua (DEM), com 3.178 votos, sendo mais uma vez o mais bem votado no município; Sônia Patas da Amizade (PL), com 1.987 votos, Edgard Sasaki (DEM), com 1.908 votos; Paulinho dos Condutores (PL), com votos 1.880 votos; Rodrigo Salomon (PSDB) com 1.825 votos; Juliana da Fênix (PL) com 1.815 votos; Maria Amélia (PSDB), com 1.518 votos, Abner de Madureira (PSDB), com 1.246 votos, Paulinho do Esporte (PSD), com 1.190 votos e Roninha do Parque Meia-Lua (Podemos), com 1.135 votos.

O Partido dos Trabalhadores reelegeu o atual vereador Luís Flávio Dias, com 1.166 votos.

Os ex-vereadores Pastor Rogério Timóteo (1.647 votos) e Hernani Barreto (1.038 votos), ambos do Republicanos, estão de volta à Câmara Municipal de Jacareí. Eles, ao lado de Edgard Saki (DEM), foram vereadores na Legislatura de 2013 a 2016.

SEM RENOVAÇÃO

Doze entre os atuais 13 vereadores disputaram a reeleição, sendo que Arildo Batista (PTB) disputou a eleição para prefeito, mas não foi eleito. Desses 12 que tentaram permanecer na Casa, sete parlamentares conseguiram garantir um novo mandato: Valmir do Parque Meia-Lua (DEM), Paulinho dos Condutores (PL), Rodrigo Salomon (PSDB), Abner de Madureira (PSDB), Paulinho do Esporte (PSD) e Luís Flávio Dias (PT).

FICARAM DE FORA

Os vereadores desta Legislatura que não se reelegeram foram: Juarez Araújo (PSD), Lucimar Ponciano (MDB), Dra. Márcia Santos (PL), Patrícia Juliani (PSDB) e Aderbal Sodré (PSDB).

Candidatos votam em colégios distintos e demonstram otimismo

O horário e os locais de votação foram previamente informados pelas assessorias dos candidatos, a pedido do Diário de Jacareí

A Redação

Candidatos a prefeito de Jacareí votaram em colégios eleitorais distintos ao longo do domingo (15), dia do primeiro turno das eleições municipais 2020. O horário e os locais de votação foram previamente informados pelas assessorias, a pedido do **Diário de Jacareí.**

O vereador e candidato a prefeito pelo PTB, Arildo Batista, votou às 10h30 na EE Antônio José de Siqueira, no bairro Vila Garcia, distrito São Silvestre (região oeste), onde reside.

Adílson dos Santos Índio (PSTU) votou pela manhã, na escola Professor João Cruz, no Parque Califórnia (região leste). Estava acompanhado do candidato a vice, Nilson do Meia-Lua e de correligionários.

Fernando Cappelli, do PSL, votou na escola Lamartine Delamare, na região central de Jacareí. Logo na chegada, encontrou-se com uma de suas primeiras professoras dos tempos de colégio.

O candidato Fernando da Ótica, do Republicanos, votou por volta das 12h30, na EE Professora Hermínia Silva de Mesquita, na Vila Pinheiro, região central.

O atual prefeito e candidato à reeleição Izaias Santana (PSDB) chegou ao colégio Silva Prado (antigo CENE), na região central, por volta das 11h30. Ele estava acompanhado da candidata a vice, Rosana Gravena, que votou no mesmo local.

O ex-prefeito Marco Aurélio de Souza, do PT, votou na EE João Feliciano, também no Centro da cidade. Apesar dos pedidos da reportagem, sua assessoria não enviou imagens de registro do momento da votação.

O candidato do PRTB, Maurício Haka, estava acompanhado da esposa Dayane e do filho quando chegou para votar na EE João Feliciano. No local, encontrou-se com o candidato a vice na chapa, Ismael dos Santos.

O Professor Cláudio Leonetti (PMB) votou no meio da tarde de domingo (15), na escola municipal Silvio Silveira Mello Filho, no Jardim Santa Maria (região norte).

A professora Suzete, do PSOL, votou no período da manhã, na EE Professor João Cruz, no Parque Califórnia (região leste). A candidata optou por não registrar imagens do momento da votação.

O candidato Professor Will Mendes, do PV, seguiu de bicicleta até a EE Pompílio Mercadante, no bairro São João (região oeste), onde votou por volta das 10h.

Por fim, Sérgio Coutinho Foguinho, do Patriota, votou por volta das duas da tarde na escola municipal Silvio Silveira Mello Filho, no Jardim Santa Maria (região norte). Ele também estava acompanhado de seu vice na chapa, o advogado Ricardo Galhardi.

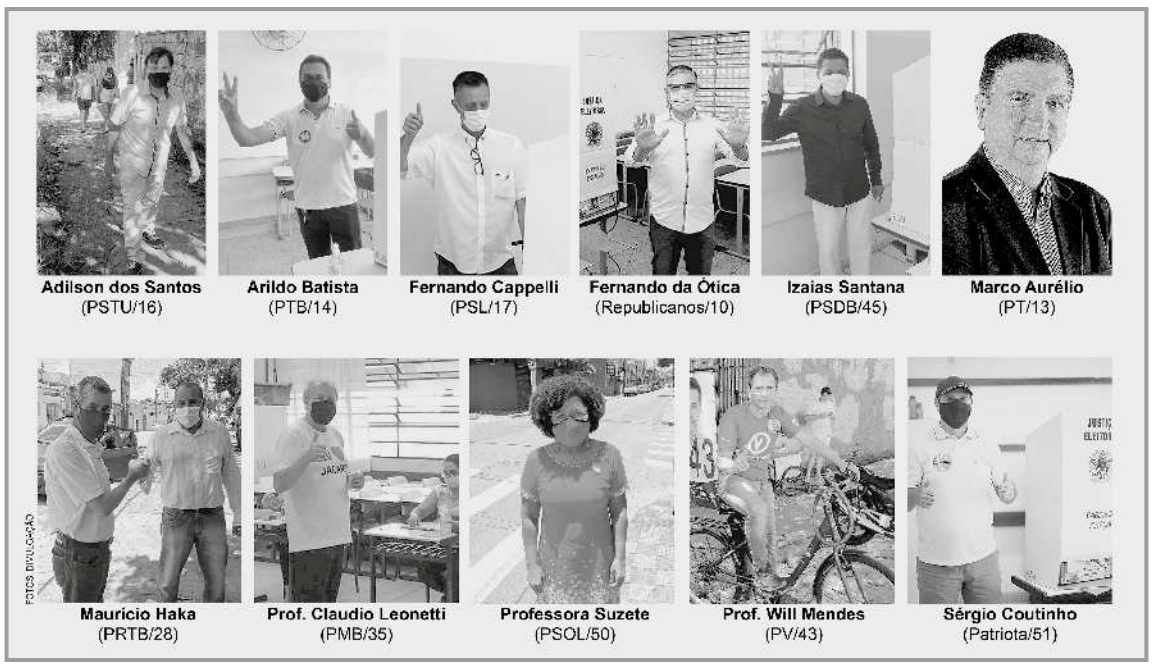

Por ordem alfabética de nome na urna, fotos dos candidatos a prefeito durante a votação de domingo (15), excetuando-se a do candidato Marco Aurélio de Souza (PT), cuja assessoria não enviou material

Apuração: problema em inteligência artificial causou lentidão em sistema

André Richter
Agência Brasil

O Tribunal Superior Eleitoral (TSE) informou na segunda-feira (16) que o atraso de três horas na divulgação dos resultados do primeiro turno foi causado por uma falha no sistema de inteligência artificial de um computador.

No domingo (15), após receber informações preliminares das causas do atraso, o presidente do tribunal, ministro Luís Roberto Barroso, afirmou que a lentidão foi provocada por uma falha nos processadores da máquina.

Na última segunda-feira (16), após reunião com área de tecnologia da informação, Barroso disse que o supercomputador responsável pela totalização e divulgação dos votos chegou ao tribunal em agosto, devido à pandemia da Covid-19, e não houve tempo necessário para fazer todos os testes antes do primeiro turno. O equipamento foi comprado em março.

FÁBIO RODRIGUES POZZEBOM/AGÊNCIA BRASIL

O presidente do TSE, ministro Luís Roberto Barroso

"Não mudei a versão sobre os fatos. Ontem (domingo), a TI tinha diagnosticado que o problema era uma falha no processador, o que efetivamente ocorreu. As análises subsequentes demonstraram que, embora o problema tivesse ocorrido, a causa real era a outra, que eu descrevi aqui. Portanto, não é mudança de versão, é atualização da nossa compreensão do que aconteceu", explicou.

Durante coletiva de imprensa, o ministro também informou que a Oracle, empresa responsável pelo computador que apresentou defeito, será acionada para resolver o problema até o segundo turno, que será realizado no dia 29 de novembro.

A forma de totalização (soma dos votos) centralizada no TSE vai continuar no segundo turno. Nas eleições passadas, a totalização era feita pelos tribunais regionais eleitorais e foi alterada por motivos de segurança e de custos. Aliado às proteções para evitar ataques de hackers, a novidade também pode ter contribuído para a lentidão, de acordo com o tribunal.

> A forma de totalização (soma dos votos) centralizada no TSE vai continuar no segundo turno

PAULO DE TARSO CASTRO CARVALHO
Advogados Associados
Trabalhista - Previdência (INSS)
Consumidor - Indenizações
(12) 3951-0920 (12) 98202 2455

estação jacareí

suplemento
mensal de cultura
do **Diário de Jacareí**
Novembro de 2020
Número 27

Dia da Bandeira

Em 19 de novembro comemoramos o dia do mais popular dos quatro símbolos do Brasil. Saiba a razão do respeito devido a ela e algumas dicas sobre sua posição em eventos

Braz Antônio

Bandeira é um dos quatro símbolos nacionais. Juntamente com o hino, o brasão e o selo representam a nação brasileira.

Certa vez um palestrante provocou uma algazarra de aplausos, gritos e vaias em um evento que preparava cerimonialistas ao pedir que a plateia aplaudisse três panos em branco que ele exibia um de cada vez. O primeiro, ele disse que era a bandeira do Corinthians; outro, a do Palmeiras e o terceiro, a do São Paulo F.C.

Ao final do exercício ele chamou a atenção do auditório de que o símbolo foi apenas o veículo da ideia, mesmo com os panos em branco. O respeito ou a reprovação a que ele induziu foi provocado pelo objeto representado e não pelo representante (no caso o pano).

Por isto, cerimônias públicas, órgãos governamentais prédios públicos ou privados, escolas ostentam bandeiras para lembrar, embora de maneira simbólica, a presença do país a nos amparar.

Assim, a reação de alguns em negar repeito à bandeira brasileira num local em que ela esteja desfraldada oficialmente é uma demonstração de desrespeito à nação e não apenas à bandeira.

BVELOSO

A bandeira paulista a meio mastro em sinal de luto pelos mortos de Covid-19

É bom lembrar, que tal reverência só é devida no Brasil à bandeira brasileira por tratar-se de símbolo oficial. Não cabem os mesmos cuidados às demais. Num conjunto de bandeiras em determinado evento ou local pode faltar qualquer outra, mesmo a do estado ou do município, menos a do Brasil.

Basta um rápido giro pela região central de Jacareí para ver a bandeira brasileira destacada em locais como fórum, prefeitura, câmara municipal, sede de representações ou escola que eventualmente esteja aberta.

Algumas dicas bem básicas: Num conjuto de bandeiras a nacional ocupa lugar de destaque; no centro se for número ímpar e à direita do centro se for par, distribuindo as demais em "pinguepongue" ou seja, a segunda vai para a esquerda, a terceira para a direita etc.

Numa conferência, a bandeira fica à direita da mesa, considerando-se esta voltada para o público. Idem no caso de púlpito.

A bandeira nunca deve ser coberta por pessoas, objetos ou por outra que esteja no conjunto.

Ordem e progresso

Jaime Bustamante Fortes

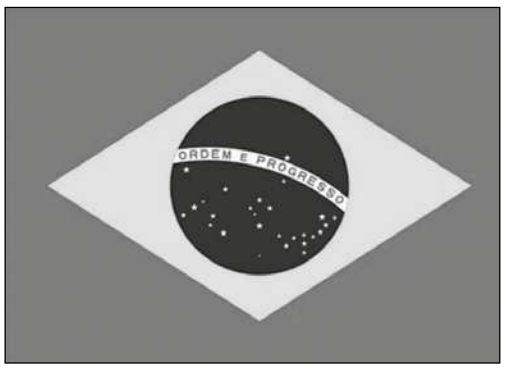

Em 15 de novembro de 1889, um levante político-militar, levou o Brasil à República Federativa Presidencialista, liderada pelo Marechal Deodoro da Fonseca, ferrenho defensor da Monarquia. Não havia consenso do povo de que seria a nossa forma ideal de governo.

'República' vem do latim *res publica*, 'coisa do povo' ou 'coisa pública' e, portanto, não é uma propriedade privada.

Deodoro acreditava que a Monarquia continuava o único sustentáculo do país. O próprio Marechal, assim como parte dos militares que participaram da movimentação pelas ruas do Rio, pretendia derrubar apenas o gabinete do Visconde de Ouro Preto. A República não favoreceria em nada aos mais pobres e também não contou com a participação desses na ação efetiva. Isto, segundo os registros, deu-se após a abolição da escravatura, pois essa camada da população tinha simpatia e mesmo gratidão pela libertação do Império.

O Governo Republicano Provisório e seus ministros, todos presentes na nata gestora da República, eram membros da Maçonaria Brasileira, entidade que permanece presente entre as lideranças desde a Independência, aliada aos ideais do Positivismo na formação do Estado Republicano. Como definir a verdadeira República Federativa Brasileira do início até os dias atuais, moldando-a aos estritos termos de sua definição?

Ora, se a República é coisa do povo, deveria emanar das suas necessidades e não das necessidades das grandes castas sociais, como de maneira utópica desejou Raimundo Teixeira Mendes, ao idealizar a frase escrita na nossa bandeira ***"ORDEM E PROGRESSO"***.

Esse é o lema político do positivismo e uma forma abreviada do lema de autoria do positivista francês Auguste Comte: "O Amor por princípio e a **Ordem** por base; o **Progresso** por fim".

O positivismo possui ideais republicanos, como a busca de condições sociais básicas, através do respeito aos seres humanos, salários dignos etc. e também o melhoramento do país em termos materiais, intelectuais e principalmente morais.

Deodoro afirmouem cartas trocadas com o sobrinho Clodoaldo da Fonseca, em 1888, que a República sendo proclamada seria uma "verdadeira desgraça" por não estarem, os brasileiros, preparados para ela.Teria sido o Marechal um visionário ao expor semelhante pensamento?Já é hora de vivermos a República e sermos responsáveis pela que temos. Se o nosso símbolo máximo, nos propõe a ordem e o progresso, é necessário externarmos os nossos ideais com Amor por princípio, Ordem por base e Progresso por fim.

FOLHETIM

Waldir Capucci

Nos tempos de Lampião

Capítulo IV

A revolta de ubaldo

No capítulo anterior vimos Maria da Deia rejeitar Ubaldo e casar com o sapateiro da localidade

Após o casório as atitudes de Ubaldo o desqualificaram junto aos moradores. Tornou-se um sujeito violento, encrenqueiro e deu de frequentar os bares nas estradas por onde passava. Acabou por perde amigos e o emprego. Desolado, achou por bem mudar de ares por um tempo para aplacar sua agonia, mas desejo de, na volta, ainda conquistar o coração de Maria, mesmo sendo ela casada. Partiu e trabalhou em fazendas distantes, retornando dois anos depois, mais forte ainda, e com um único pensamento: casar com Maria da Deia, nem que para isso precisasse matar o marido para torná-la viúva.

Não foi necessário fazer uso de violência. Na ocasião os comentários fervilhavam sobre palavras ditas pela própria Maria, de que Zé Neném "não dava no couro", confidenciado para duas amigas e por elas espalhados.

Na verdade, o marido era estéril, o que impedia que a esposa viesse a engravidar, mas na boca do povo tomou outra conotação. Dando ou não no couro, a separação aconteceu e obrigou Maria voltar à casa dos pais.

Havia vontade geral de viver as aventuras dos cangaceiros; Inclusive por parte 'dela'

Mulher descasada dava motivo para falatório. E, para evitá-los, a jovem pouco saía às ruas; passava horas ouvindo o rádio, costurando e ajudando nas tarefas domésticas. Pausa apenas para escutar histórias sobre os cangaceiros que perambulavam pela região, trazidas por viajantes de todos os cantos do sertão, e sempre os citando como modelos de coragem na luta pela liberdade e contra injustiças do governo e dos coronéis. Muitos dos que as ouviam se embeveciam e manifestavam o desejo de juntar-se ao bando, desejavam viver as mesmas aventuras.

Inclusive, a recém-separada esposa.

Divórcio ou Procon?!

Sueléllen Raquel da Silva

Foram sete longos anos de muita economia e sacrifícios até atingirmos a quantia suficiente para dar entrada na casa própria, simples como a vida nos permitiu, nossa como sempre sonhamos. Desde que nos mudamos, há uns dois anos, fizemos pequenas melhorias: o portão foi pintado de branco, a sala recebeu papel de parede com grafismos suaves e na varanda instalamos um pequeno jardim suspenso. Todos esses toques de decoração foram feitos pelas minhas mãos, com o auxílio de alguns vídeos do Youtube.

Mas, quando o encanamento do banheiro começou a dar sinais de vida preferi não arriscar, sou um sujeito humilde ao ponto de reconhecer minhas inabilidades, sem falar que o barato já me saiu caro tantas vezes que em algumas tive até que parcelar. Na internet encontrei um serviço especializado: O marido de aluguel. Envergonho-me em dizer que o nome me incomodou bastante, lutei tanto para ser o marido da casa própria e agora tenho que recorrer ao de aluguel.

Em uma terça-feira, dia do serviço, estava ansioso, e talvez por isso senti uma ligeira decepção quando descobri que o meu marido de aluguel não tinha os braços fortes e o cinto repleto de ferramentas como a imagem do anúncio mostrava. O homem que se apresentou era dotado de uma aparência notavelmente banal, modos simples, conversa descompromissada, olhar confiante. O trabalho foi tão limpo, rápido e eficaz que decidi chamá-lo mais algumas vezes para alguns reparos. Cada vez que ele vinha conversávamos um pouco, falou sobre o time do coração, a doença do pai, os apertos financeiros, o lugar em que nasceu. A gente vai se afeiçoando sem perceber.

Hoje, ao abrir o portão, uma leve palpitação fez meu corpo saltitar. A empresa enviou outro funcionário. Embaraçado com a situação tentei não demonstrar meu desconforto e com muita cautela perguntei o paradeiro do meu marido de aluguel. O homem sem rodeios disse que provavelmente ele estaria em *outra* casa. Outra? Há quanto tempo? Fazendo o quê? E tudo que ele havia me dito? Agora, confuso e desorientado, não sei se devo ir ao Procon ou a um cartório.

Um olhar sobre a cegueira

José Luiz Bednarski

A modernidade envolve as pessoas em distrações, rótulos e papeis sociais que dificultam a expressão dos sentimentos que as afligem. O ser está a cada dia menos humano.

Por isso, desde Marley & Eu, livros sobre animais domésticos dão no goto do leitor e fazem tanto sucesso no mercado editorial. No final das contas, não se trata realmente de apenas a posse responsável.

O melhor remédio para a solidão é ter a companhia permanente de um amigo fiel. A relação duradoura de estima enriquece o lar, aquece os sentimentos e desencadeia uma série de reflexões familiares.

Adorável Heroína (Editora Universo dos Livros) é uma obra do cego Michael Hingson, com 230 páginas, realizada com o auxílio da escritora profissional Susy Flory.

Narra episódio triste e marcante, o ataque terrorista maometano ao World Trade Center, ocorrido em Nova York, na manhã de 11 de setembro de 2001.

Michael trabalhava no local, no momento em que o primeiro avião se chocou com a torre em que estava. Começava ali uma corrida contra o tempo – descer 78 andares de escada.

Para tanto, o protagonista contou com o auxílio de sua melhor amiga, a cadela-guia Roselle, uma jovem labradora creme de muita coragem, disciplina e determinação.

A história é pano de fundo para Hingson expor a realidade cotidiana dos cegos, em condição eficiente de trabalho e desenvolvimento de potencialidades pessoais.

Viver às escuras não é vagar sem direção. O livro explica como um cego é capaz até de dirigir um automóvel e caminhar tão rapidamente quanto a maioria da população.

Embora a capacidade do ser humano possa surpreender e ser frutífera em qualquer situação aparentemente desvantajosa, o preconceito e a falta de informação ainda são os maiores obstáculos para um tratamento igualitário.

Cuida-se de uma notável e interessantíssima autobiografia, de quebra com considerações extras sobre a deficiência visual, direitos humanos e todos os detalhes de quem esteve no epicentro da tragédia.

Mais um livro imperdível para se divertir, se emocionar e aprender sobre um aspecto humano em que a cegueira é daqueles que enxergam e nunca pararam para olhar.

Li e gostei!

Otimismo inabalável

Me. Prof.ª Maria Thereza Ferreira Cyrino

Mas o que é ser otimista em tempos de pandemia? As incertezas nos levam a lugares tensos. Igual criança, nos sentimos no escuro dos nossos medos e inseguranças. Buscamos um fio de luz, uma mão amiga, uma palavra, um colinho que acalma para refazer as energias da esperança pulsão de vida que nos carrega diariamente no tempo.

Novembro, anunciando as festas de Natal e Ano Novo, mas de que jeito, de que forma faremos tudo isso? Parece que o mundo foi chacoalhado e tudo saiu do lugar. Neste admirável mundo novo, cada ser humano, cada família e cada instituição, pública ou privada, estão em busca deste novo lugar, tendo a certeza que nunca mais será o mesmo, Pasmem, será totalmente impermanente, visto que mal sabemos o que este mundão nos reserva daqui para frente.

Olho para as crianças da humanidade, através dos netos, dos amados alunos e me pergunto: como estamos formando o cidadão do amanhã? Quais as habilidades e competências necessárias para a continuidade da vida? E é neste momento que convido cada um, leitores tão queridos, para sincronizarmos uma reflexão, uma corrente de energia do bem em nossos corações para florescer certezas. Penso em algumas delas tais como empatia, resiliência, empreendedorismo sustentável, criatividade no simples, potencializando mais o necessário real do que as crenças ilusórias.

Sinto em meu coração um mundo de mãos dadas, forte, corajoso e guerreiro na construção de relações baseadas no acolhimento e no afeto. Os que têm mais doam para os que necessitam, e unidos formemos o homem cidadão do amanhã. A consciência coletiva amorosa e cidadã, esta é a fórmula do otimismo inabalável que transmuto e expando diariamente, a Luz neste mundo que a gente não vê.

E a certeza é: não há escuridão onde a Luz não seja capaz de entrar!

pequenos grandes

Suplemento infantil mensal
do jornal **Diário de Jacareí**
Edição nº 19 - Novembro de 2020

PEQUENO PRÍNCIPE

Raças de cachorros

O Pequeno Príncipe é vegetariano e gosta muito de animais. Ele possui gatos, peixes e cães. Apesar de ter apenas oito aninhos de idade, ele já é um experiente dono de cachorro.

No texto de hoje, Murilo nos conta as diferenças que observou entre as diferentes raças caninas com que já conviveu. Características que vão muito além das físicas evidentes: o padrão comportamental de cada raça.

Todavia, que fique bem claro, o Pequeno Príncipe valoriza os cães sem raça definida, considera-os os melhores amigos do homem e apoia os programas de adoção desenvolvidos pelas entidades de proteção animal da cidade e pela Prefeitura de Jacareí.

Se você ainda não conhece, esta é uma imagem do yorkshire

As primeiras raças de que eu vou falar são dos cachorros que eu já tive, e tenho.

Eu já tive uma cocker fêmea que morreu, eu também já tive uma dálmata que morreu.

E agora eu vou falar das raças que eu tenho atualmente.

A primeira raça é poodle, e a outra é rottweiler, e a outra é yorkshire, e a outra é collie.

E agora eu vou falar das características das raças. A característica da raça Cocker é ser um cão perdigueiro como o dálmata, e a do poodle é ser um cão companheiro.

A característica do rottweiler é ser um cão de guarda, e a do yorkshire é caçar ratos. E a característica da raça collie é patorear outros animais.

E todas as raças são legais.

Murilo Bednarski

E vem o Natal

Geraldo José Da Silva

Passado o barulho estridente das eleições com ruas inundadas de papeis e propostas insistentes de candidatos, agora vem o Natal com características, diferentes. Não se trata mais de ideologia, agora é a história de amor e de fé da cristandade.

É a festa do Natal de Jesus. Não será tão folclórica ao gosto das pessoas e da época, mas poderá ser bem mais parecida com a história real, simples, sem barulho, como foi o nascimento do menino Jesus.

A figura de Papai Noel, certamente estará presente na imaginação das crianças. Não andando no trenó sobre neves como conhecemos, mas nas lojas de brinquedos e nos shoppings, para alegria das crianças e dos pais que aproveitam para passar aos filhos a ilusão que também tiveram um dia.

Nas famílias, hoje mais recolhidas e carentes, será reavivada a tradição desde o século quarto, quando foi criado o Natal do Senhor 'Natali Domini' simbolizado pelo Presépio.

Simples, como a vida de Jesus, o Presépio é formado pelas imagens do Menino Jesus no colo da mãe Maria ao lado do pai José e um cenário que se completa com alguns animais, fazendo lembrar a manjedoura onde o menino nasceu.

O Presépio é lindo por si só. É uma representação que equivale a uma ópera de Paganini em um ato só. Por simples que sejam as imagens de Jesus, Maria e José instaladas sobre a mesa ou em um nicho é a própria ópera de Natal. Imagina-se o recém-nascido envolto em palhas, anjos cantando ao seu redor e pastores guiados por uma estrela, para visitar.

Que bom se o presépio voltasse a ser um hábito nas famílias. Reunir crianças para instalar o Presépio de Natal na sua casa e contar um pouco da história que viveram Maria e José, desde a concepção de Jesus na Galiléia, a fuga para o Egito e o nascimento em Belém.

As crianças ficariam encantadas ao ouvir essa história que traz para os dias atuais o maior acontecimento de dois mil anos atrás, representada apenas por uma opereta simbólica de três figuras que mudaram os costumes e o curso do mundo.

Porque o mundo não pode ser apenas ideológico, precisa ser sensibilizado.

Ensinar as crianças de hoje, para que elas ensinem as de amanhã, por intermédio do presépio.

Era uma vez...

Marisa Mirás
Membro da AEILIJ (Associação de Escritores e Ilustradores de Literatura Infanto-Juvenil

Em memória

Nos tempos da Jovem Guarda

Houve época em que o Trianou Clube trouxe para Jacareí cantores de sucesso nacional, principalmente quando Telê Rodrigues foi diretora social. Uma dessas personalidades que visitou a cidade foi a cantora Vanusa, em 1969, no tempo da Jovem Guarda, patrocinada por Romeu de Barros. A cantora, que gravou 20 discos e vendeu 3 milhões de cópias, morreu em em Santos SP, no domingo 8 denovembro.

Vanusa canta na quadra do Trianon acompanhada pelo conjunto jacareiense "Processo Pop", cujo baterista era Jaime Além. Vocalistas: Marquito Cândia, Carlinhos Rocha e José Roberto Zim.

Coisas de Jacareí

Minha tia fuxiqueira

Minha tia Olinda é fuxiqueira. Desde que a conheço ela sempre faz fuxico. Nunca minha mãe gostou desse hábito, mas minha avó dizia 'cada qual tem seu dom e ninguém pode tirar isso'.

Minha mãe é mais discreta e amante dos livros, ao contrário de tia Olinda que faz fuxico qualquer hora e para qualquer um É só chegar em casa, e lá está ela fuxicando e você sai de lá com um daqueles!

Quando minha mãe vai visitá-la, já avisa: Olinda, pare de fuxicar! Não queremos fuxico e não faça para as crianças. Mas eu adoro quando tia Olinda fuxica. Presto muita atenção nela .

Como tudo aquilo que se treina nos aperfeiçoa, Minha tia Olinda ficou famos no bairro. Se alguém quiser um fuxico é só bater na porta de sua casa na 'rua da fuxiqueira', como é conhecida.

Um dia ela fez um fuxico tão grande que envolveu muitas pessoas, até a emissora de televisão regional foi entrevistá-la E minha tia Olinda, com todo orgulho disse que é fuxiqueira por vocação; a melhor e maior do bairro .

Ela até a ganhou um concurso de melhor fuxiqueira da cidade de Jacareí! E todos nós nos orgulhamos de seu trabalho . Acho que é de família, pois também aprendi fuxico, não tão perfeito como o de tia Olinda, pois ela capricha na escolha dos tecidos, na costura e no formato dos trabalhos. É fácil de fazer: pega-se um retalho cortado em círculo, coms 2 cm de raio e com agulha e linha costura-se em formato circular, e pronto! A peça única se agrupa a outras e você trabalha como desejar.

Para mim ela é a maior fuxiqueira do Brasil, e Jacareí a 'terra do fuxico'!

Lenda urbana

O menino

Thomé Madeira

O menino era de olhar duas vezes. Olho azul e olho verde, era de alegrar onde entrava. Não falava, não dizia. Mas era de tirar tristeza, de curar a dor da alma, era sempre de sorrir quem tocava, mas não sorria. Era esse menino, aparecido não sabe de onde, que Dona Ana acolheu, sem pergunta, sem saber.

Bastou entrar , a casa dela virou. A roseira , que nada tinha , de botão teve rosa da mais bonita cor, a tristeza do ser sozinha , de repente se apartou, e ela de repente , pela primeira vez, cantou. Canto alegre , de encantar mesmo os passarinhos do lugar. "De onde veio esse menino"? Indagavam aqui e ali, nada de se saber nada, só que um dia veio ali

Toda a vila , antes triste, se encantou, se alegrou; árvores que eram tão secas , o verdume então chegou; nas moças , desencantadas, o amor então chegou; era tudo esperança, era tudo tão fulgor , desde o dia abençoado , que esse menino chegou; Dona Ana , que o aconchego ofertou, se fez bela, se fez terna, se despediu do amargor

E de então a cidade, de Vila Triste que foi, quando chegou o menino, Vila Bela se chamou.

Leia para uma criança: **O túnel**

Pelo túnel passam **dez**
meninos com notas dez.
Pelo túnel passam **nove**
meninos; agora são dezenove.
Pelo túnel passam **oito**
meninos comendo biscoito.
Pelo túnel passam **sete**
meninos maus com canivetes.
Pelo túnel passam **seis**
meninos parecendo reis.
Pelo túnel passam **cinco**
meninos com um ornitorrinco.
Pelo túnel passam **quatro**
meninos de teatro
Pelo túnel passam **três**
meninos... esqueci,
vamos contar outra vez ?
Pelo túnel passam **dois**
meninos em carros de bois
Pelo túnel passa **um**
Menino sem objeto algum.
Não sobrou nenhum

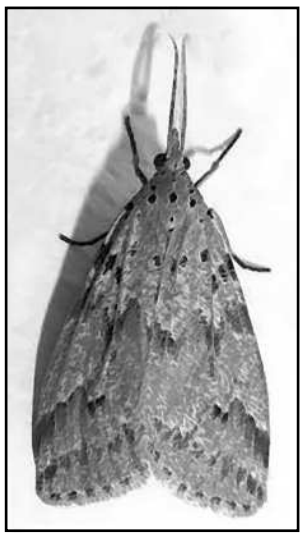

Carolina, a sem graça

Carolina é uma traça
Muito sem graça
Gosta de naftalina,
Usa cabelos com gomalina

Vive só de trapaça
Gosta mais de cão de raça
(E os vira-latas?) "sniff..."

Carolina é uma sem graça
Só faz pirraça
E onde passa destrói tudo
E ainda acha graça!

Carolina, Carolina
Entra na linha!

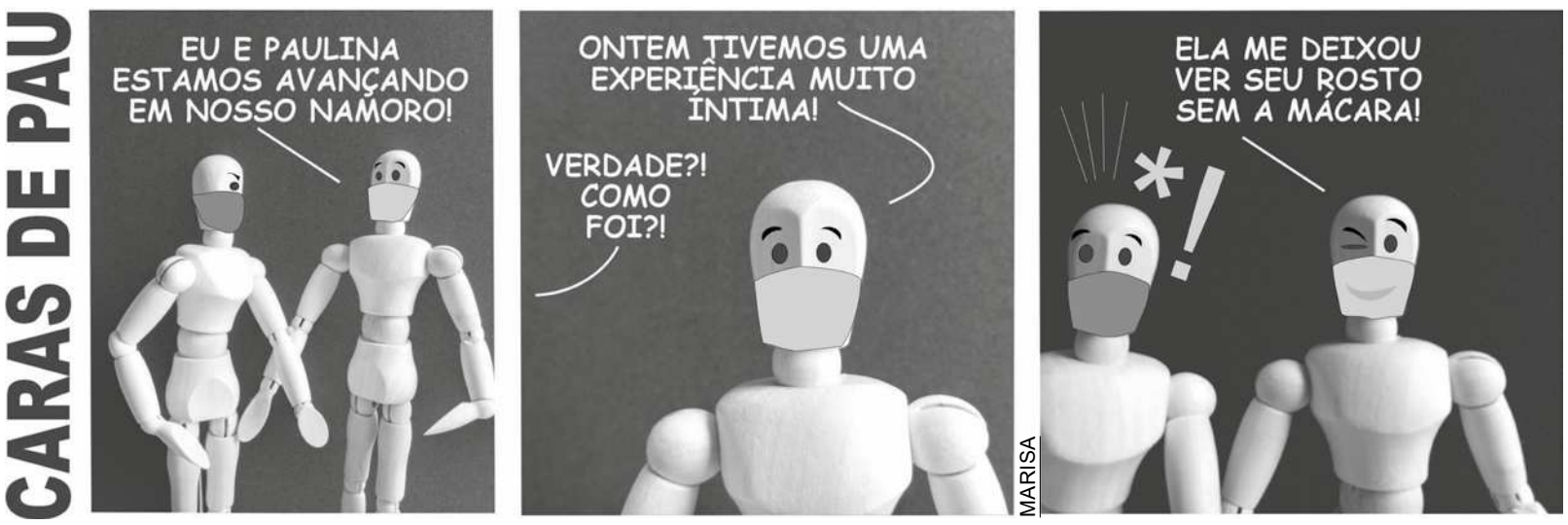

ARQUIVO/PMJ

Eventos como o Festival da Cerveja (antes do período de pandemia) estão descartados para 2020

Quinta fase do Plano São Paulo está descartada para 2020 em todo o Estado

A medida impede eventos com aglomeração em todos os municípios, incluindo Jacareí

Assim como as todas as demais cidades do Estado de São Paulo, Jacareí não tem autorização para a retomada de qualquer tipo de evento com aglomerações. Isso inclui velórios com mais de 10 pessoas, festas de casamento ou aniversário, shows, baladas, encontros familiares com reunião de grande número de pessoas, entre outros.

A Prefeitura Municipal de Jacareí, através da Secretaria de Desenvolvimento Econômico reforça esta divulgação da suspensão da Fase Azul do Plano São Paulo, por parte do Governo do Estado, oficializada pelo Centro de Contingência do Coronavírus (braço técnico do governo de São Paulo para decisões sobre a Covid-19). A informação foi divulgada na quinta-feira (12), como medida de combate e prevenção à proliferação deste vírus.

EVENTOS ULTURAIS

Eventos culturais continuam com a realização autorizada, seguindo as orientações do Governo do Estado (que ainda proíbe a retomada de programações com grandes aglomerações).

As recomendações são: ocupação máxima limitada a 40% da capacidade do local, obrigação de controle de acesso, hora marcada e assentos marcados, venda de ingressos de eventos culturais em bilheterias físicas (desde que respeitados protocolos sanitários e de distanciamento), assentos e filas respeitando distanciamento mínimo, proibição de atividades com público em pé e adoção dos protocolos gerais e setoriais específicos. Assim, as programações já agendadas, seguindo os protocolos de prevenção ao vírus, permanecem sem alterações.

FASE VERDE

Saiba mais detalhes sobre Fase Verde do 'Plano SP', na qual Jacareí, assim como toda a região do Vale do Paraíba, encontra-se desde o dia 9 de outubro, através deste link http://www.jacarei.sp.gov.br/decretoscoronavirus/

Saúde do Homem

'Novembro Azul' terá programação especial neste sábado (21), em Jacareí

Neste sábado (21), todas as Unidades Básicas de Saúde e Unidades Municipais de Saúde da Família, em Jacareí, oferecerão uma programação especial voltada à saúde dos homens, reforçando a campanha do 'Novembro Azul', realizada ao longo deste mês.

Das 8h às 17h, os homens poderão comparecer à unidade mais próxima de sua residência e realizar atividades sem agendamento, como avaliação médica e de enfermagem, testes rápidos de IST/HIV, atualização de vacinação, avaliação para prevenção de câncer de boca e orientações gerais sobre saúde.

A programação voltada exclusivamente à saúde dos homens, realizada por meio da Diretoria de Atenção Básica da Secretaria Municipal de Saúde, tem como objetivo reforçar o atendimento da população masculina, com mais de 18 anos, promovendo ações de prevenções para as principais causas de mortalidade entre os homens, como as doenças do aparelho circulatório, doenças endócrinas e metabólicas.

ARQUIVO/PMJ

Vista externa da UBS do Parque Santo Antônio

NÚMEROS

Segundo dados do Instituto Nacional de Câncer (INCA), o câncer de próstata é o segundo mais comum entre os homens e deve atingir mais de 65 mil pessoas só em 2020.

Durante o mês de novembro, homens com mais de 50 anos poderão realizar, também, o exame de PSA (Antígeno Específico da Próstata), mediante agendamento nas Unidades Municipais de Saúde ou por solicitação médica.

O exame tem como objetivo detectar, precocemente, alterações da próstata, que podem ser sugestivas a este tipo de câncer que, ainda, é uma das principais causas de mortes entre homens.

José Luiz Bednarski

O de sempre

Encerrada a batalha eletiva municipal, por entre os escombros morais dos embates '100% adrenalina' que envolveram os concorrentes ao trono afonsino, erige-se a cidade do amanhã.

Do resultado preciso das urnas eletrônicas, é possível divisar conclusões claras a respeito do perfil do eleitorado jacareiense e algumas tendências ditadas por fatores locais e externos.

Como esperado, a disputa efetiva pelo cargo de prefeito cingiu-se ao burgomestre e o primeiro morubixaba da dinastia do proletariado, que comandou Jacareí com mãos de ferro, por mais de uma década e meia.

Traçado o paralelo com a previsibilidade da Fórmula Um, restava saber quem chegaria em terceiro, logo após a dobradinha da Mercedes. Sagrar-se-ia o vencedor do segundo pelotão.

Assim, embora aparentemente derrotado, quem se cacifou como bom de urna entre os obrigados a votar foi aquele que soube, à lente do homem comum, expor com didatismo político sua ótica original.

A reeleição virou quase uma certeza pelo Brasil afora. Só não ocorre em gestões desastrosas. O cidadão prefere não trocar o certo pelo duvidoso. Em âmbito local, confirmou-se por ampla margem.

Já o segundo colocado fez o possível e não se saiu de todo ruim. Sua legenda partidária sofreu grande desgaste político nos últimos anos, a questão financeira pesou e falta carisma aos conterrâneos apoiadores.

Mesmo assim, fruto de seu passado como pessoa pública, obteve respeitável percentual. Pode ter sobrevida política, mas terá de se reinventar durante o próximo quadriênio.

Quanto ao restante, no fim da festa da democracia, faltaram acepipes e drinques de sufrágio, dado o surgimento desproporcional e excedente de penetras.

Em admirável mescla, que mais soava um rodízio concertado, a sobra foi distribuída fraternalmente entre novatos conservadores e veteranos socialistas, em ordem decrescente.

Malgrado ressentido o burgomestre com a suposta ingratidão de apóstatas consolidados, tais feridas foram suavizadas pelo bálsamo do diálogo, aplicado com desvelo pela cordial oposição.

Na sexta-feira que vem, o reeleito apresentará o novo secretariado. A escalação é aguardada com expectativa pelo meio político. A escolha certamente ditará rumos além de questões administrativas.

A política é um jogo de xadrez. O tabuleiro é manejado estrategicamente.

José Luiz Bednarski é Promotor de Justiça da Cidadania e do Consumidor

Primeiro lote da CoronaVac com 120 mil doses já está em São Paulo

O material foi importado da China pelo governo estadual e desembarcou no Aeroporto Internacional de Guarulhos

Confira os dados mais recentes da Covid-19 em Jacareí, de acordo com informações divulgadas pela Prefeitura Municipal

BOLETIM COVID-19
20 de novembro - 15h30

Prefeitura de JACAREÍ

NOTIFICAÇÕES	19.984
CONFIRMADOS	4.281
RECUPERADOS	3.983
SUSPEITOS	2.560
DESCARTADOS	12.337

SEXO	FAIXA ETÁRIA	
2.187	MENOR DE 15	142
	DE 15 A 30	851
	DE 30 A 45	1.617
2.094	DE 45 A 60	1019
	DE 60 A 75	479
	ACIMA DE 75	173

TRATAMENTO	
EM CASA	116
HOSPITAL	12
ÓBITOS	
CONFIRMADOS	170

Flávia Albuquerque
Agência Brasil

As 120 mil primeiras doses da CoronaVac, vacina contra a Covid-19, desenvolvida pelo laboratório Sinovac, em parceria com o Instituto Butantan, chegaram na manhã da última quinta-feira (19) a São Paulo. O material foi importado da China pelo governo estadual e desembarcou no Aeroporto Internacional de Guarulhos.

A CoronaVac é uma das quatro vacinas contra o novo coronavírus (Sars-CoV-2) que estão sendo testadas no Brasil. O governo de São Paulo firmou acordo para a compra de 46 milhões de doses e para a transferência de tecnologia para o Instituto Butantan.

GOVERNO DE SP

A CoronaVac é uma das quatro vacinas que estão sendo testadas no país

Entretanto, a Agência Nacional de Vigilância Sanitária (Anvisa) ainda não autorizou a utilização da vacina, que está na terceira fase de testes, quando é aplicada em humanos. Até o momento a vacina mostrou segurança e eficácia, segundo os estudos.

O governador João Doria, o diretor do Instituto Butantan, Dimas Covas, e o secretário Estadual de Saúde, Jean Gorinchtey, acompanharam a chegada do lote.

Vacina da farmacêutica AstraZeneca é promissora em idosos, revela estudo

Kate Kelland
Reuters/Agência Brasil

A potencial vacina contra a Covid-19 desenvolvida pela farmacêutica AstraZeneca, em parceria com a Universidade de Oxford, produziu uma forte resposta imune em adultos mais velhos, indicam dados publicados na quinta-feira (19), com os pesquisadores afirmando que esperam divulgar os resultados dos testes com a vacina em estágio avançado até o Natal.

Os dados, parcialmente divulgados no mês passado, mas publicados no último dia 19 na íntegra na revista médica The Lancet, sugerem que pessoas com mais de 70 anos, que têm maior risco de ficarem graves ou morrerem da Covid-19, podem criar uma imunidade robusta.

Os testes em estágio avançado, ou de fase 3, estão em andamento para tentar confirmar essas descobertas, disseram os pesquisadores, e para testar se a vacina protege da infecção pelo vírus Sars-CoV-2 em uma ampla gama de pessoas, incluindo com problemas de saúde subjacentes.

DIVULGAÇÃO/AGÊNCIA BRASIL

Vacina Oxford/AstraZeneca segue sendo testada no Brasil

FIM DO ANO

Os resultados desses testes devem definitivamente ser conhecidos até o Natal, disse o diretor do Grupo de Vacinas de Oxford, Andrew Pollard, acrescentando que ainda é muito cedo para saber se a vacina funciona na prevenção da doença.

A candidata a vacina Oxford/AstraZeneca está sendo testada no Brasil em estudo liderado pelo Universidade Federal de São Paulo (Unifesp). O Ministério da Saúde fez acordo com a farmacêutica para adquirir doses da vacina e para a produção dela no Brasil pela Fundação Oswaldo Cruz (Fiocruz).

Classificados

Imóveis | Veículos | Empregos | Diversos

Anuncie Agora! 3953-2966

IMÓVEIS

APTO CDHU CAMPO GRANDE
Dois dormitórios, sala, cozinha, wc, uma vaga coberta. Documentação "ok" – 3º Andar. Valor R$ 40 mil. Entrada de R$ 20 mil + parcelas. Tratar com Maria.
Fone: (12) 98850-9718
(WhatsApp)

DIVERSOS

VENDE-SE RÁDIO
Rádio Transglobe Philco Ford com 9 faixas (AM e FM) original, funcionando perfeitamente. Funciona à pilha ou ligado à tomada de eletricidade.
Valor R$ 300,00.
Tel.: (12) 98896-2452

LEILÃO

LEILÃO DA JUSTIÇA ESTADUAL DE JACAREÍ/SP

DESCRIÇÃO DO BEM/AVALIAÇÃO	LANCE MÍNIMO
IMÓVEIS EM JACAREÍ/SP	
01) Sobrado c/ churrasqueira (direitos), 250m² a.t., Cond. Home Club, Villa Branca Home e Club, R. Roberto Santos, 132. (R$ 580.000,00)..R$	348.000,00
02) Chácara 6.975m² (direitos), Lot. Chácara Lagoinha – Chácaras em Condomínios, Rod. Presidente Dutra, km 164. (R$ 321.090,00).....R$	192.644,00
03) 02 Casas, sobrado e área de lazer c/ piscina e churrasqueira, 5.649m² a.t., R. dos Urapurus. (R$ 300.000,00) .....R$	180.000,00
04) Casa 65m² (diretos), 140m² a.t., R. D. Henrique – O Castro, 78. (R$ 285.383,00).....R$	171.230,00
05) Sobrado geminado 73m², 81m² a.t., Cond. Res. Garden Club, R. Sebastião Carlos da Silva, 65. (R$ 282.721,00) .....R$	169.633,00
06) Casa geminada 82m² (direitos), 123m² a.t., Res. Esplanada Nobre, Av. São Jorge, 1.953. (R$ 230.000,00) .....R$	138.000,00
07) Apto. 141m² e garagem, Av. Pereira Campos, 211. (R$ 215.000,00)...R$	129.000,00
08) Casa e edícula 38m² (direitos), 200m² a.t., R. João Batista Cambusano, 205. (R$ 160.000,00) .....R$	128.000,00
09) Casa 93m², 250m² a.t., R. Arthur Bernardes. (R$ 210.200,00).....R$	126.120,00
10) Casa geminada 66m² (diretos), 111m² a.t., Cond. Red. Morada do Sol, Av. José Theodoro de Siqueira, 249. (R$ 185.000,00) .....R$	111.000,00
11) Terreno 2.046m² (parte ideal), R. Manoel Antônio de Almeida. (R$ 168.000,00).....R$	100.800,00
12) Apto. 50m² (direitos) e garagem, Cond. Res. Flamboyant, Av. das Indústrias, 687. (R$ 140.000,00) .....R$	84.000,00
13) Casa 82m², 125m² a.t., Est. Mun. Francisco Eugênio Bicudo – JCR 027, 250. (R$ 140.000,00) .....R$	84.000,00
14) Sala 28m², Av. Getúlio Vargas, 2.220. (R$ 126.000,00) .....R$	75.600,00
IMÓVEL EM SÃO JOSÉ DOS CAMPOS/SP	
15) Casa 68m², 350m² a.t., Lot. Palmeiras de São José. (R$ 400.000,00) .. R$	320.000,00
IMÓVEL EM CARAGUATATUBA/SP	
16) Terreno 370m², Lot. Balneário Mar Azul. (R$ 100.000,00) .....R$	80.000,00

TODOS COM POSSIBILIDADE DE PARCELAMENTO!!
gilsonleiloes.com.br - 0800-707-9272

Variedades

Cia Teatro da Cidade de São José realiza espetáculo pela internet

Foram sete meses de processo de criação, por conta da pandemia

A Cia Teatro da Cidade de São José dos Campos, que completa 30 anos em 2020, apresenta pela internet o espetáculo 'O Coração nas Sombras', texto inédito de Luís Alberto de Abreu e direção de Kiko Marques.

Ao longo de sete meses, em função da pandemia, todos os trabalhos de processo para a criação da peça, inclusive os compartilhados com o público interessado, foram realizados de forma virtual.

Elenco e equipe de montagem tiveram três dias para adaptar para o palco as soluções cênicas e técnicas do espetáculo trabalhadas virtualmente. Esses ensaios presenciais possibilitaram a filmagem da peça, que foi exibida na estreia no dia 19 e durante a temporada, programada para os dias 20, 21, 22, 27, 28 e 29 de novembro, 20h. Após as apresentações haverá bate-papo com o público.

GABRIELA EIFLER

Cena de 'O Coração nas Sombras', em cartaz pela internet

'O Coração nas Sombras' é a 21ª montagem da Cia Teatro da Cidade e foi aprovada pelo Edital Pro-Ac 01/2019, da Secretaria de Cultura e Economia Criativa, do Governo do Estado de São Paulo.

A peça é inspirada na história real de Letícia Poletti (1908-1939), uma simples dona de casa da década de 30, mãe de três meninas, filha de imigrantes italianos, explorada pelo marido e internada como louca pelo irmão mais velho no Sanatório de Barbacena, conhecido como Holocausto Brasileiro, onde faleceu aos 31 anos. A encenação utiliza documentos e imagens das personagens envolvidas e dos internos no Hospital Colônia de Barbacena, onde faleceram 60 mil pessoas.

O espetáculo conta com a codireção de Claudio Mendel, um dos fundadores da Cia Teatro da Cidade, cenário e figurinos de Pitiu Bomfin, trilha sonora e direção musical de Beto Quadros e produção executiva de Lucas Gonzaga. No elenco estão Andreia Barros, Caren Ruaro, Josivan Costa e Sheila Faermann.

Mais informações: (12) 98248-3039, com Andreia Barros, ou (15) 99782-7324, com Lucas Gonzaga.

CINEMARK
É MAIS QUE CINEMA. É CINEMARK
Jacarei Shopping, R. Barão de Jacarei, 364 - cinemark.com.br - (12) 3951-0435
PROGRAMAÇÃO DE 21 A 25/11/2020
Sujeita a alteração sem aviso prévio. Estreias de filmes ou conteúdos alternativos podem ter preços diferenciados. Consultar os valores em nossos cinemas.

Convenção das Bruxas	Sala 2 / 17:20 20:00 / DUB
Destruição Final - O Último Refúgio	Sala 1 / 16:00 19:20 / DUB
Jovens Bruxas - Nova Irmandade	Sala 4 / 14:40 / DUB
O 3º Andar - Terror na Rua Malasana	Sala 4 / 19:55 / DUB
Os Novos Mutantes	Sala 4 / 17:25 / DUB
Scooby! O Filme	Sala 2 / 14:50 / DUB
Tenet	Sala 3 / 18:00 / DUB

ATENÇÃO Informações sobre dias, horários e faixa etária dos filmes, acesse o site: www.cinemark.com.br ou ligue para o Cinemark Jacarei (12) 3951-0435
LEG: Legendado DUB: Dublado ORIG: Áudio Original

Horóscopo

VISITE: WWW.OMARCARDOSO.COM.BR

INSTITUTO OMAR CARDOSO

ÁRIES 21/03 a 20/04

Dia em que terá sucesso em tudo que está relacionado com o ensino e a educação de crianças. Forte tendência à especulação e muito sucesso nos negócios. Excelente ao amor. Deixe as emoções fluírem livremente se você pretende encontrar a paz e alegria.

TOURO 21/04 a 20/05

Muita disposição, otimismo e compreensão para com os outros. Assim estará você neste dia que tem tudo para ser muito bom. Mas evite estragar tudo isso por causa do ciúme e do orgulho. Espalhe em torno de si, otimismo e bondade. Todos irão retribuir em dobro.

GÊMEOS 21/05 a 20/06

Algumas perturbações passageiras em relação aos filhos estão previstas hoje. Haja com calma e autoconfiança, que tudo tende a dar certo. Melhora da saúde e das chances gerais. Você poderá ser mais solicitado para participar de festas ou outras reuniões sociais.

CÂNCER 21/06 a 21/07

Os excessos de prazer, estimulantes e de trabalhos que requeiram grande concentração e capacidade mental, não serão de todo favoráveis hoje. Bom fluxo, todavia, aos negócios iniciados anteriormente. Popularidade em evidência. Novas e duradouras amizades também estão previstas.

LEÃO 22/07 a 22/08

Êxito nos trabalhos que necessitem de muita responsabilidade e perícia, nos negócios iniciados anteriormente e na vida pública de um modo geral. Ótimo para decorar o lar, para renovar o ambiente de trabalho, ao amor e para viagens.

VIRGEM 23/08 a 22/09

Boas indicações de esperanças que se concretizarão num futuro próximo. Ainda hoje ou amanhã, você estará favorecido no que diz respeito a projetos pessoais. Início de um bom período no campo profissional e financeiro.

LIBRA 23/09 a 22/10

Dia dos mais afortunados para os negócios, para o trabalho, a prosperidade financeira e social. Poderá lucrar, também pela ciência, educação e viagens. Evite desentendimentos com a pessoa amada. Procure ser mais ativo no seu ambiente social.

ESCORPIÃO 23/10 a 21/11

A sua preocupação maior continuará, ainda hoje, procurar alguém que realmente entenda você em todos os sentidos. Bons contatos com pessoas bem intencionadas e de finanças elevadas, farão com que solucione boa parte de seus problemas neste dia.

SAGITÁRIO 22/11 a 21/12

Os negócios que tem em vista poderão ser realizados com vantajosos lucros. Hoje as transações estarão em evidência. Agora evite receios infundados e preocupações negativas. Dia melhor para os assuntos familiares e o romance.

CAPRICÓRNIO 22/12 a 21/01

Você também estará mais interessado pelo ocultismo ou experiências intelectuais. Dia em que enfrentará algumas oposições e dificuldades impostas por parentes, familiares e vizinhos. Não se preocupe, pois com autoconfiança e inteligência, sairá vencedor.

AQUÁRIO 21/01 a 19/02

Ótimo dia para tratar com pessoas de alta posição, com políticos e personalidades governamentais e administrativas. Lucrará nos negócios relacionados com navegação, no comércio de atacado ou em grande escala. Desligue-se do que parece ser inútil para a sua vida.

PEIXES 20/02 a 20/03

Dia em que poderá obter os resultados pretendidos em seu campo profissional, devido ao bom fluxo de Vênus. Pode, também, iniciar negócios, e tratar de assuntos pessoais que será bem sucedido. Boas notícias.

Coisas de Cinema

Por Rodrigo Romero

Quando a campainha soa

Um dos filmes menos visto e talvez conhecido do diretor Ingmar Bergman é 'O Rito' (1969). Feito à TV, está disponível na íntegra no youtube. A trama tem ares do que se passa no Brasil nos dias atuais: a censura proclamada por gente de fora do 'ramo'.

A história mostra 3 atores (Thea, Sebastian e Hans), em um país não identificado, no escritório do juiz Abrahamson. Estão num interrogatório. O tema: a peça de teatro deles, acusada de obscena. As 'entrevistas' são feitas separadas e individuais. Nas conversas entre os 3, a bagagem psicossexual é levada ao último grau e armam a que o autoritário interrogador seja levado ao extremo da sensibilidade.

Relacionamentos complicados, alcoolismo, perversão e assassinatos dão o tom. Sebastian (Anders Ek), por exemplo, bebe e está cheio de dívidas. Matou o ex-parceiro e tem um caso com a viúva deste, Thea (a belíssima Ingrid Thulin). Ela, por sua vez, é propensa a ataques de histeria e sujeita a rompantes de sexo com seu perguntador. Está casada pela segunda vez, mas com o atual namorado de Sebastian, Hans (Gunnar Björnstrand), líder dos atores.

Hans é rico, autossuficiente e cada vez mais se vê entediado com a trupe. Bergman como sempre é preciso, audacioso nos diálogos e direção. Corrói o pensamento do público com palavras ácidas e nada sutis ditas pelo cast. Na medida em que o juiz (Erik Hell) pressiona a que confessem ser mesmo pornográfico o conteúdo da tal peça, os 3 desejam somente se entenderem uns aos outros, num jogo de paixão e arrebatamento com risco de rompimento das relações e a revelação dos segredos mais íntimos de cada um.

Abrahamson é sádico e perspicaz, e nada sabe sobre a profissão de suas 'vítimas'. Examina-os com lupa como se investigasse a desimportância de micróbios (atores). O trio possui um trunfo que o interrogador não sabe: a arte. Interpretar 'O Rito' como se fosse Bergman essas 3 personalidades dos atores pode soar valente. Fazer isso é o caminho mais fácil a se tomar. É, porém, nas constantes humilhações cometidas pelo juiz que notamos a campainha bergmaniana soar.

Duração: 72 minutos. **Cotação:** excelente.

Rodrigo Romero é jornalista e escreve para este jornal semanalmente www.recantodasletras.com.br/autores/rodrigoromero

Onde?

Guia Comercial e Cultural

Recomendamos...

ARQUIVO/PMJ

Nova edição do Clube do Blues é destaque na agenda cultural

Respeitando as orientações do Plano São Paulo, no que diz respeito às medidas de prevenção ao coronavírus, a Fundação Cultural de Jacarehy (FCJ), segue com a agenda cultural mensal. Neste sábado (21), acontece mais uma edição do Clube do Blues, a partir das 19h, no Educa Mais Jacareí, Sala Ariano Suassuna. Nesta edição, a banda jacareiense The Simi Brothers recebe o pianista e cantor de Porto Alegre, Luciano Leães. O evento é gratuito e a distribuição de ingressos começa 30 minutos antes do espetáculo.

Ainda jovem, Izaias fala durante congresso do PSDB

Com os colegas do futebol (agachado, segundo à esquerda)

Em comemoração com amigos, a paixão pelo Corinthians

Izaias com sua mãe, Josefa Maria de Santana

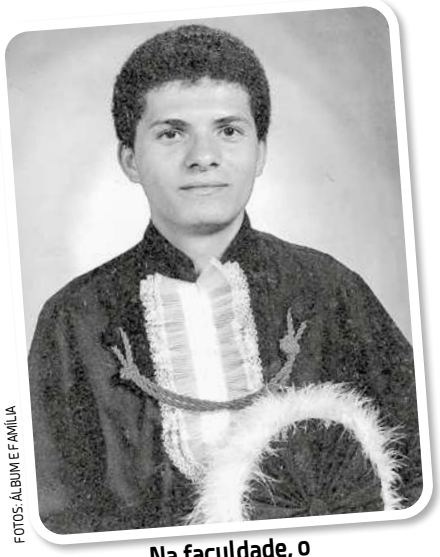

FOTOS: ÁLBUM E FAMÍLIA

Na faculdade, o rosto de menino

O menino pobre que virou 'doutor'

De família humilde, o jovem pernambucano, que se mudou para Jacareí ainda menino, tornou-se procurador da Prefeitura de SP e professor universitário, antes de conquistar a população e se tornar prefeito de Jacareí pela segunda vez consecutiva

DIVULGAÇÃO

Izaias e sua vice, Rosana Gravena, conversam com eleitor em frente ao Mercadão

Na faculdade (a partir da esquerda) **os amigos, Adir Jr e Andréa Rossi; Eduardo Rosa e Izaias**

Com o ex-governador de São Paulo, Mário Covas

A Redação

Ele nasceu na cidade de Joaquim Nabuco (PE), com 1,5 kg e apenas a avó materna acreditou que iria 'vingar'. "Esse menino nasceu com uma 'estrela' na testa. É ele quem vai cuidar de você na sua velhice", disse para a filha Josefa. E foi exatamente o que aconteceu.

Izaias Santana, 54 anos, reeleito prefeito de Jacareí pelo PSDB, no domingo (15), é um dos últimos filhos do casal José Felipe de Santana (já falecido) e Josefa Santana, 85 anos. São 12 filhos vivos (quatro falecidos e outros quatro abortos espontâneos), 30 netos e 12 bisnetos.

Procurador municipal da Prefeitura de São Paulo e professor universitário, Izaias seguiu o 'legado' de sua avó e, desde os cinco anos, já se destacava entre os irmãos por ser diferente - não gostava de jogar bola e só se interessava por estudos e leitura.

"Ele só foi aprender a jogar bola depois de grande. Ele sempre foi muito dedicado aos estudos, e me lembro muito bem que ele me disse que iria estudar muito para me dar uma casa mobiliada", reitera, emocionada, a mãe Josefa, que reside com ele e outros membros da família em uma casa no Parque Santo Antônio (região sul).

A família veio para Jacareí quando Izaias ainda era um pré-adolescente. Já dedicado aos estudos, pegou gosto pela política, assim como seu pai que havia disputado as eleições municipais da cidade natal por duas vezes, sem sucesso. Sua história política começou, efetivamente, em 1982, quando trabalhou nas campanhas de Franco Montoro, Severo Gomes, Mário Covas, Luiz Máximo, Thelmo Cruz e Edson de Aníbal Guedes, o Didi.

Em 1986, trabalhou para Rogê Ferreira e Luís Paulo Costa e, desde então, não abandonou mais a política.

Chegou a ocupar o cargo de secretário de Assuntos Jurídicos na Prefeitura de Jacareí na segunda gestão do ex-prefeito Benedicto Sérgio Lencioni nos dois primeiros anos de seu mandato, a partir de 1997, mas explica que pediu exoneração por não concordar com as ações que estavam sendo tomadas pela administração.

Até a eleição de 2016, dividia seu tempo entre São Paulo e Jacareí. Já foi secretário estadual adjunto da Secretaria de Justiça no governo José Serra, chefe de gabinete pelo Instituto de Terras do Estado de São Paulo (ITESP) e coordenador do Arquivo Público do Estado (até abril de 2016).

Em 2012 concorreu pela primeira vez ao Paço Municipal onde ficou em segundo lugar, com 48.883 votos e desde então não parou mais. Fortaleceu o partido tucano em Jacareí e reuniu grandes lideranças para as eleições de 2016 e 2020.